Com Amor, Jesus

SUCESSO com as PESSOAS

Compilado e editado por Maria Fontaine
Design de Giselle LeFavre
Tradução: Hebe Rondon e Denise Oliveira
ISBN 13: 978-3-03730-199-9
ISBN 10: 3-03730-199-6

© 2006 Aurora Production AG, Suíça
Impresso na Malásia por Rhythm
www.auroraproduction.com

ÍNDICE

INTRODUÇÃO 1
A ESCOLA DA VIDA 3
COMEÇA COM VOCÊ 9
UMA FORÇA POSITIVA 15
NO LAR 21
NO TRABALHO 27
O LÍDER SÁBIO 35
REVELAR O QUE HÁ DE MELHOR 42
UM PASSO A MAIS 48
EVITAR ERROS COMUNS 54
APRENDENDO COM O MESTRE 61
POSFÁCIO 68

CRÉDITOS

Salvo outra indicação, todos os versículos bíblicos são da Edição Contemporânea Almeida, Editora Vida.

INTRODUÇÃO

Certa vez, querendo colocar Jesus à prova, um de Seus críticos Lhe perguntou: "Mestre, qual é o grande mandamento na lei? Respondeu-lhe Jesus: Amarás o Senhor teu Deus de todo o teu coração, de toda a tua alma e de todo o teu entendimento. Este é o primeiro e grande mandamento. O segundo, semelhante a este, é: Amarás o teu próximo como a ti mesmo. Destes dois mandamentos dependem toda a lei e os profetas." (Mateus 22:36–40).

Em outra ocasião, Jesus tratou a questão de um ângulo ligeiramente diferente, dizendo aos discípulos: "Portanto, tudo o que vós quereis que os homens vos façam, fazei-o vós também a eles" (Mateus 7:12). Normalmente, chamamos esse conceito de Preceito Áureo que, como você deve ter adivinhado, é o segredo para o sucesso com as pessoas e o tema central deste livro. Este é o livro do Preceito Áureo para o bom relacionamento com os outros.

Muitas vezes, a vida apresenta sérias dificuldades, uma das quais está ligada ao relacionamento com as pessoas. E o seu desempenho nessa questão afeta diretamente o seu sucesso na vida. Você pode ter ganhado milhões e ser um absoluto sucesso profissional, mas se não for um instrumento pelo qual Deus possa transmitir o Seu amor nem puder contribuir positivamente na vida das pessoas com quem convive, permitindo que Ele o transforme nesse processo, então está perdendo uma das melhores coisas que existe!

Estas mensagens de Jesus não ensinam tudo que há para se aprender sobre a construção de relacionamentos felizes, mas são um bom começo. O manancial de onde procedem é bastante farto e Jesus quer criar com você uma linha direta para poder lhe dar respostas perfeitas e personalizadas para cada pergunta e problema que você enfrentar. Você também pode ouvi-lO pessoalmente, pois Ele fala com quem nEle crê, é sincero ao Lhe pedir para Se manifestar e aceita por fé que aquilo que "ouve" no seu íntimo foi mesmo a Sua voz.

Abra o seu coração para Jesus e receba Suas amorosas palavras de vida. Assim, alcançará êxito nos seus relacionamentos e será mais feliz do que nunca.

A ESCOLA DA VIDA

OS QUATRO ELEMENTOS

É interessante observar que as pessoas que geralmente exercem uma influência positiva no seu meio muitas vezes se preocupam com a sua habilidade de interagir com os outros. Por outro lado, as que têm um impacto mais negativo no seu ambiente não percebem, muitas vezes, a sua influência, ou até acham que têm um bom desempenho nesse aspecto. Sendo assim, muitos que precisariam melhorar continuam repetindo erros que provavelmente se esforçariam mais por corrigir, se reconhecessem o problema. É sensato avaliar, de tempos em tempos, a sua capacidade de comunicação e os seus relacionamentos, para não cair nessa armadilha.

Não se guie apenas pela sua própria avaliação, mas compare a maneira como se porta em seus relacionamentos com os Meus ensinamentos na Bíblia. Aprenda a aplicar à sua própria vida o conselho que lê na Minha Palavra, pois ela tem muito a ensinar sobre o relacionamento humano. Quando falo em aplicar, não Me refiro apenas a admitir seus pontos fracos que a Minha Palavra lhe revela, mas a se empenhar para efetuar as mudanças necessárias.

Outro passo é consultar-Me para saber o que penso. Por amá-lo e desejar que seja bem-sucedido na sua interação com os outros, falarei francamente a respeito de tendências sociais ou hábitos que você precisa mudar.

É também sensato perguntar às pessoas que você respeita e nas quais confia o que elas pensam de você. — É preciso humildade, mas isso poderá lhe dar uma percepção valiosíssima.

Estes quatro elementos são necessários para um diagnóstico completo: a auto-avaliação, a Minha avaliação, o conselho da Palavra e a avaliação de outros. Anime-se com os aspectos positivos e empenhe-se em melhorar os negativos. Esse processo deve ser continuado e permanecer aberto às críticas construtivas dessas quatro fontes vai contribuir sobremaneira para a sua capacidade de se relacionar com os outros.

ACEITE MUDANÇAS

Você está aferrado à sua maneira de agir, ou se mantém receptivo a novas idéias? Aceita bem sugestões? Está aberto a novas experiências e lições, disposto a adotar um método que alguém descubra ser melhor?

Inicialmente, tem-se a impressão, muitas vezes, de que é mais fácil manter a maneira antiga. Efetuar mudanças consome tempo e exige esforço, mas se forem positivas, no final, valem a pena. Você não deveria resistir às mudanças, mas tampouco deveria ir ao outro extremo e mudar as coisas só por mudar.

Algumas coisas não mudam, como o Meu amor por você, e as promessas e os preceitos fundamentais na Bíblia. Já em outras questões, Eu adoro modificar as coisas. As circunstâncias mudam, e as pessoas também. Você muda! Não gosto de estagnação; gosto de inovação e progresso, e quero que você seja assim também. Seja flexível. Se acompanhar as novidades e Me acompanhar, será muito fácil para os outros trabalharem com você — e para Mim também.

Como saber se determinada mudança seria ou não benéfica? A melhor maneira é Me consultar. Receba Meu carimbo de aprovação. Posso ajudá-lo a reconhecer as oportunidades para mudanças positivas e poupá-lo dos erros. Se uma nova idéia tiver a Minha bênção, os seus esforços para implementá-la serão recompensados.

ESTUDE AS PESSOAS

Todo o mundo possui pelo menos uma boa qualidade ou habilidade para transmitir aos outros, e a pessoa sensata vai procurar descobrir qual é. Os pontos fortes de algumas pessoas são óbvios, mas há aquelas cujas virtudes estão escondidas e precisam ser reveladas. A Bíblia diz: "Como águas profundas são os propósitos do coração do homem, mas o homem de entendimento os tira para fora" (Provérbios 20:5).

Às vezes, essa aprendizagem não está relacionada em uma habilidade ou um conhecimento específico que a outra pessoa tenha, mas se dá pelo contato com a pessoa e suas boas qualidades, como, por exemplo, sua fé, paciência, otimismo, altruísmo e interesse sincero pelos outros.

É possível também aprender com as crianças. A Bíblia diz que delas é o reino dos Céus (Mateus 19:14), e que "da boca de crianças e pequeninos [Deus tirou] perfeito louvor" (Mateus 21:16). Às vezes, os pequenos, com sua inocência e fé simples, são verdadeiros mestres.

O exemplo de algumas pessoas poderá inclusive lhe ensinar como *não* agir, o que *não* fazer e por que *não* seguir os seus passos. Já foi dito que o sábio aprende com os seus erros, mas o mais sábio, com os erros dos outros.

Se conseguir olhar para alguém e pensar "essa pessoa tem algo a oferecer que pode me ajudar a melhorar", não só vai aprender algo, mas também será mais fácil se concentrar nas qualidades que ela possui e você respeita, e formará vínculos mais fortes e de valor com os outros.

COLOQUE-SE NO LUGAR DOS OUTROS

Um segredo para entender as pessoas e tratá-las da maneira certa é se colocar no lugar delas. Quando vim à Terra, coloquei-Me no lugar dos homens, tornando-me humano, para poder entendê-los melhor. Vivenciei em primeira mão suas dificuldades. Fiquei cansado, doente, desencorajado, Me senti só e tive as mesmas experiências que eles. Portanto, sei como se sentem e posso lhes oferecer ajuda e consolo.

Colocar-se no lugar dos outros é outro segredo para se relacionar bem com eles. Você não pode nem precisa mudar completamente as circunstâncias, como Eu fiz. Apenas imagine-se nas situações das pessoas com quem está se relacionando.

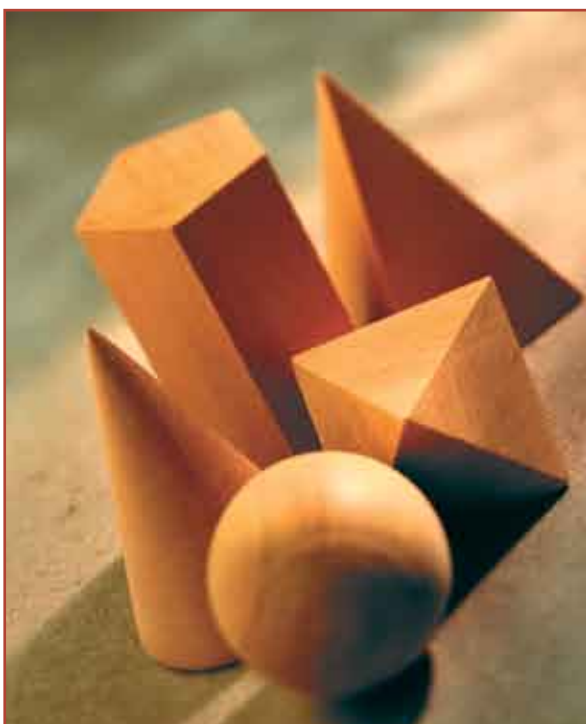

Antes de pedir, por exemplo, um favor que para você é aparentemente simples e corriqueiro, avalie se para a pessoa também o é. Ou se alguém estiver meio chateado ou produzindo menos do que o normal, pense no que pode ser a causa desse comportamento. É um modo de agir bem mais seguro do que presumir que a pessoa pensa como você e que a opinião dela das coisas coincide com a sua.

Coloque-se no lugar dos outros e estará muito mais inclinado a ser compreensivo e apoiá-los quando for preciso. Depois, adapte sua expectativa ou sua abordagem. As pessoas perceberão que você pensou em suas necessidades ou seus interesses e levou em consideração suas limitações, o que contribuirá para um melhor relacionamento pessoal e de trabalho. A empatia ajuda a unir os espíritos e isso é maravilhoso!

UMA FALHA É UMA OPORTUNIDADE

São inumeráveis os relatos de pessoas que, por orgulho, foram incapazes de perceber ou não quiseram admitir seus defeitos e erros, e isso os levou à ruína.

E você? Encobre os próprios erros? Ou tem coragem de confessá-los francamente? Acredite quando digo que a maioria das pessoas vai respeitá-lo muito mais se for sincero. É claro que algumas o importunarão por causa deles ou tentarão se aproveitar da sua humilhação, mas são elas que perdem com isso e não indica uma fraqueza no seu caráter.

No final das contas, o seu caráter é o que determina o seu valor. O que comprova a sua índole não é o sucesso facilmente conquistado, mas sim sua capacidade de se levantar e dar a volta por cima. Além disso, ao reconhecer seus erros e seguir em frente apesar deles, você inspirará os outros a não desistir.

O fracasso é um passo de progresso, se você aprender com ele. Prepara o caminho para o êxito, porque o leva a fazer uma avaliação criteriosa dos seus planos e métodos. Se todos os que alcançaram sucesso em suas empreitadas tivessem parado no primeiro erro, você ainda estaria vivendo na Idade da Pedra! Não foi bom que essas pessoas souberam se beneficiar de suas derrotas? Que tal fazer o mesmo?

COMEÇA COM VOCÊ

O SEU OUTDOOR

O seu rosto é o seu outdoor exposto na estrada da vida; o seu meio de comunicação visual, a sua primeira e mais forte "propaganda".

Muitos não se empenham o suficiente para garantir que seu outdoor traduza a mensagem certa. Andam por aí com suas preocupações, inquietações ou angústias estampadas em seus semblantes. Permitem que sua introspecção e estresse se manifestem e afetem os outros negativamente. Esse tipo de mensagem é suficiente para repelir todos, exceto seus amigos mais leais e compreensivos. Por outro lado, existem pessoas que têm a capacidade de permanecer alegres, indiferentemente do que estejam passando. Têm uma expressão alegre que atrai os outros.

Por isso, se quiser fazer e manter amigos, transmita pelo seu semblante uma mensagem visual positiva que anime as pessoas. Esforce-se por ter uma expressão facial agradável que transmita fé, otimismo, bondade, acessibilidade, interesse sincero pelos outros e alegria em viver — em vez de permitir que sua fisionomia mude com as circunstâncias ou varie conforme o seu humor.

Você pode achar que falar é mais fácil que fazer, principalmente quando os problemas se acumulam, mas esse é mais um bom motivo para Me entregar suas preocupações em oração, para Eu poder ajudá-lo a ter a Minha perspectiva, lhe dar soluções e substituir os temores pela fé e as queixas por louvores. Fazendo isso o seu rosto vai refletir esses sentimentos positivos.

POSITIVO

Você quer que todos os dias sejam de conquistas, independentemente das circunstâncias? Eis o segredo: procure o lado positivo de cada situação. Sei que é pedir muito, mas sempre posso lhe mostrar algo bom. Quando você chega em casa exausto, por exemplo, e ainda precisa fazer o jantar para a sua família ou cuidar das crianças enquanto sua esposa cozinha, pare e Me agradeça por *ter* uma família à sua espera. Existe uma maneira positiva de encarar qualquer dificuldade ou decepção.

Quando se sentir inclinado a ficar negativo, pare! Criticar ou ficar deprimido nunca melhora nada. Talvez você ache que mereça um pouco de autocomiseração, mas só vai influenciar as pessoas negativamente e se sentir ainda pior. Mas se Me pedir ajuda para encarar até mesmo as coisas "ruins" de uma maneira positiva, Eu o ajudarei a não afundar na melancolia.

O negativismo e o cinismo prevalecem no mundo de hoje. Não é possível você enfrentar o problema global, mas pode controlar a maneira como encara as coisas e não cair nessa armadilha. Tome a decisão de se beneficiar ao máximo das situações ruins e fará do seu próprio mundo um lugar melhor. Além disso, você também conquistará mais amigos, porque as pessoas têm uma atração natural por gente positiva. E por causa do seu efeito nelas, vai acabar mudando mais do mundo do que imaginou que fosse possível!

ESTÁ TUDO NO OLHAR

Os olhos transmitem e recebem mensagens. São poderosos comunicadores da alma. As pessoas lêem os seus olhos antes mesmo de ouvirem o que você está dizendo. Eles revelam tudo naquele momento mágico em que duas pessoas se olham nos olhos. Quando os olhares se cruzam os espíritos se conectam. Nesse momento de intimidade e vulnerabilidade, ambas as partes fazem uma avaliação — consciente ou não — da outra, com base no que foi revelado naquele primeiro intercâmbio espiritual.

Os olhos transmitem compreensão e solidariedade, aprovação ou desaprovação, encorajamento ou desânimo, fé ou dúvida, insolência ou submissão, e muitos outros sentimentos. Um olhar pode ser como um tiro de canhão o como ou uma terna carícia. Pode penetrar a alma e desenterrar os mais profundos segredos ou ignorar as pessoas como se não existissem.

Quando as pessoas querem a sua opinião, olham nos seus olhos. Quando querem saber se você está dizendo a verdade, verificam se os seus olhos dizem o mesmo que suas palavras. Os olhos são os principais comunicadores entre pessoas de idiomas diferentes, porque falam o idioma universal do espírito humano.

Eu sou a Luz do mundo. Deixe os seus olhos refletir a Minha luz.

INICIE UM CICLO POSITIVO

Não existe problema algum em falar das pessoas pelas costas — contanto que se fale *bem!* Como, provavelmente, tudo o que você disser sobre alguém vai chegar aos seus ouvidos, adote a seguinte regra: "Não fale de uma pessoa algo que não diria na sua presença". Isso não é hipocrisia, mas é agir com respeito aos pontos fracos ou erros dos outros como gostaria que agissem em relação aos seus.

Às vezes, é preciso discutir os problemas de alguém, principalmente se você tiver um papel de liderança, mas isso sempre pode ser feito com respeito, sem influenciar negativamente a opinião que os outros fazem da pessoa da qual está falando. Sempre que disser algo negativo, tente dizer algo positivo para contrabalançar. (Todos possuem boas características.) Lembrar-se de que está falando sobre os problemas de uma pessoa para ajudá-la a mudar para melhor colocará a discussão num tom mais positivo e aumentará suas chances de alcançar a sua meta, que é uma mudança positiva.

E tem mais: cedo ou tarde, a bondade e respeito que você demonstrar aos outros vão retornar para você. É um princípio espiritual tão certo quanto a lei da gravidade. Você colhe o que semeia. Respeite e será respeitado. Além disso, os outros copiarão o seu exemplo.

Talvez não veja grandes resultados de imediato, mas se persistir, poderá ter um pouco do Céu no seu pedacinho do mundo. *É* possível e pode começar com você.

PERDOAR É DIVINO

Um dos maiores poderes concedidos ao homem é o de perdoar. Faz parte da natureza e da essência de Deus, e quem o exercita assume uma condição semelhante à divina. Passa a ter poder para perdoar e, portanto, se elevar acima das mesquinharias típica dos mortais.

Optar por perdoar é uma das decisões mais difíceis que existem, principalmente se o perdão não for merecido. Essa dificuldade se dá porque a natureza humana clama por vingança e justiça. Mas por que se limitar à natureza humana?

Eu vim para trazer perdão e salvação do pecado, mas também para resgatá-los da natureza humana. Aquele que Me recebe como Salvador passa a usufruir parcialmente da Minha natureza sobrenatural. Cada um decide até que ponto permite que essa natureza domine a sua vida e isso se reflete nas suas decisões. Já que uma das Minhas características mais evidentes é ser rápido para perdoar, a sua rapidez em conceder o perdão é um bom indicador do quanto se deixa influenciar por Mim.

A questão não é se a pessoa que lhe fez mal merece perdão, mas se *você* está fazendo o que deve. Ninguém merece perdão. Quem praticou o mal, merece justiça, mas o perdão é maior que a justiça. A justiça é humana; o perdão é divino.

Perdoe os seus ofensores, assim como o seu Pai celestial o perdoa.

UMA FORÇA POSITIVA

SER O GUARDADOR DO SEU IRMÃO SIGNIFICA...

preferir a felicidade dele à sua;
apoiá-lo;
ter sempre algo bom para dizer sobre ele na sua ausência;
jamais fofocar ou disseminar inverdades a respeito dele;
ser uma boa influência para ajudá-lo a tomar as decisões certas, a lutar pelo que é certo e resistir às tentações;
desejar sempre o que é melhor para a outra pessoa e fazer o possível para que isso se realize;
estar sempre disposto a ouvir;
falar a verdade em amor, mesmo sabendo que vai doer;
não o criticar nem o rotular;
fortalecê-lo;
ajudá-lo a alcançar suas metas e a desenvolver plenamente o seu potencial;
dar conselhos em oração;
jamais perder a fé nele;
indicar-lhe a Minha Palavra como fonte de respostas para seus questionamentos e problemas;
tratá-lo como você gostaria de ser tratado;
não tirar conclusões precipitadas, mas dedicar o tempo necessário para o compreender e se comunicar com ele de maneira profunda;
defendê-lo quando os outros ficarem contra ele.
ajudá-lo a se erguer quando ele cair;
esforçar-se por ser o exemplo que ele precisa ver e ser um instrumento do Meu amor.

SÃO AS PEQUENAS COISAS

Você não se sente amado quando alguém faz algo especial por você?

Pode fazer o mesmo pelos outros. Não Me refiro apenas a dar um presente em uma ocasião especial, apesar de que isso também pode ser maravilhoso. Falo das pequenas coisas que podem ser feitas a qualquer pessoa, a qualquer hora e por nenhum outro motivo além do seu interesse sincero por elas. São coisinhas que talvez lhe custem pouco ou nada, mas que podem ter grande valor para quem as recebe. Gestos de consideração, especialmente quando menos esperados, têm uma capacidade maravilhosa de alegrar o dia de alguém, pois dá a mensagem de que essa pessoa é especial.

O amor começa em casa, mas não deve parar aí. Tente estender aos outros o tipo de amor e consideração que tem pelos que lhe são próximos e veja a diferença. Tenha interesse pessoal pelas pessoas que vê no seu dia-a-dia, mas que não conhece bem, como, por exemplo, a atendente de uma loja, um garçom, um mecânico ou uma recepcionista. Pergunte-lhes como estão de saúde, como vai a família ou como anda o seu dia, e depois *reaja* de acordo com a resposta. Ofereça-se para orar pela sua dor nas costas ou pelo filho doente e, da próxima vez que encontrar a pessoa, lembre-se de perguntar como as coisas evoluíram. Envie um cartão ou cumprimente a pessoa no aniversário dela. Ofereça-se para fazer as vezes de um colega de trabalho para ele sair mais cedo no dia do seu aniversário de casamento — e isso fará a esposa feliz também!

Posso lhe mostrar incontáveis pequenas coisas que você pode fazer pelos outros para mostrar que são especiais. O que você está esperando?

ALEGRE O DIA DE ALGUÉM

Você alguma vez já teve um dia ruim só porque encontrou alguém de mau humor? Talvez tenha sido no ônibus ou um outro cliente em uma loja — alguém em quem você normalmente nem teria reparado — mas aquela pessoa rabugenta ou sem consideração lançou uma nuvem negra sobre o seu dia.

Por outro lado, alguma vez já teve um dia ótimo e percebeu que tudo começou depois que encontrou alguém que o tratou especialmente bem? Pode ter sido o sorriso da pessoa, ou a maneira como ela pegou e lhe entregou algo que você deixou cair, ou abriu uma porta para você passar. Foi apenas um gesto, mas teve um impacto positivo no seu dia.

Todos exercem influência. As pequenas coisas que você faz e diz a cada momento refletem a sua atitude e grau de felicidade, os quais, inevitavelmente, afetam os outros. Que tipo de impacto você normalmente causa?

Pense em coisas que as pessoas fizeram que tornaram o seu dia feliz e se determine a fazer o mesmo pelos outros. Essa atitude não só vai alegrar o dia de outra pessoa, mas deixar você mais feliz e com uma perspectiva mais positiva da vida.

CONSTRUA PONTES, NÃO MUROS

Dizem que as pessoas são solitárias porque constroem muros em vez de pontes. Que grande verdade!

A maioria das pessoas tem a tendência de ser um pouco egoísta. É da natureza humana "defender o seu", dar prioridade às próprias necessidades e desejos. É fácil ficar emaranhado na sua própria vida e nos seus problemas pessoais, mas isso cria um problema maior, pois se isola de muitas coisas e pessoas maravilhosas.

Construir pontes ao estender a mão e se conectar aos outros pode lhe trazer alguns problemas e complicações adicionais, mas vale a pena, porque também gera amizade, calor humano, amor e outras bênçãos. É uma questão de dar e receber, o que exige algum esforço, paciência e perseverança. A ponte não se constrói sozinha e, no início, as pessoas podem não ficar muito entusiasmadas com sua aproximação. Mas se todos se limitassem a uma mentalidade egoísta e só construíssem muros, o mundo seria um local terrivelmente solitário.

A construção de uma ponte assim começa com uma oração pedindo amor, entendimento e ajuda para mudar em certos aspectos, conforme a necessidade. Você arma a estrutura quando começa a pensar em termos do que os outros querem e precisam. Cada vez que você se doa àquela pessoa distante, a ponte avança um pouco mais. Talvez precise de um pouco de coragem na primeira vez que passar pela ponte, se não tiver certeza que ela vai agüentar ou como você vai ser recebido do outro lado, mas não vai se arrepender. Abençoarei cada ato de generosidade e honrarei cada passo dado na direção de outra pessoa.

CRIE UM CLIMA MELHOR

Você não pode fazer o sol brilhar em um dia chuvoso, mas *pode* mudar o ambiente.

A maioria das pessoas fica mais feliz e alegre quando o dia está quente e ensolarado do que quando está chuvoso. Você pode aquecer e animar as pessoas ao seu redor com os "raios de sol" ou as boas vibrações que lhes envia. Mas se trouxer consigo uma nuvem de problemas e pesares, provavelmente vai criar um "sistema de pressão" que desanimará as pessoas, escurecerá o ambiente e derramará chuva no dia de todos à sua volta.

Crie um clima cálido e ensolarado onde quer que vá. Deixe reluzir a luz do seu semblante feliz para animar as pessoas. Quando não se *sentir* feliz — sob pressão, com problemas ou sob uma nuvem escura — peça-Me para limpar o céu e fazer a luz do Meu amor incidir sobre você.

O sol sempre brilha aqui. Tenho sempre muitos raios de calor para lhe enviar, os quais quero que você absorva e reflita para os outros. Vamos criar um clima melhor!

NO LAR

LAR DOCE LAR

O amor tem poder criativo. No lar, a magia do amor se manifesta pelos atos de altruísmo e quando os membros da família se vêem mutuamente de maneira positiva. Todos querem ser compreendidos, aceitos e amados pelo que são. O lar é um ambiente criado por Deus onde tudo isso pode brotar e florescer.

Existem coisas que atrapalham o amor em casa, as quais, poderíamos dizer, são inimigas do amor. As divergências entre filhos e pais, e a rivalidade entre os irmãos são dois problemas dos mais óbvios, mas existem outros mais sutis e, portanto, até mais perigosos, como o egoísmo, a apatia, a indiferença, o espírito crítico, a implicância, a não valorização dos demais, e a atitude de pensar e falar negativamente uns dos outros — para citar alguns. Essas coisas costumam começar com pequenos incidentes aparentemente inocentes, como quando alguém arranja uma desculpa para não ajudar outro membro da família, discussões por coisas sem importância e comentários sarcásticos. Mas, a menos que você reconheça e resista a esses ataques contra o amor e a união da família, eles se tornarão maus hábitos que pesarão bastante no ambiente familiar.

Não basta apenas corrigir a situação momentaneamente separando os briguentos, fazendo o sarcástico se calar ou pressionando o preguiçoso a trabalhar. Isso é tratar os sintomas, não a causa do problema, que é a falta de amor. E como a única cura para a falta de amor é o próprio amor, peça-Me para trazer mais amor ao seu lar e vamos trabalhar juntos nessa tarefa. Se Me pedirem, posso ensinar cada um a respeitar e valorizar o outro, e colocar esse tipo de amor em seu coração, mas caberá a vocês alimentá-lo com pensamentos, palavras e atos amorosos.

O TRIÂNGULO AMOROSO

Um casamento é quando dois corações se unem para formar um. É um relacionamento maravilhoso com recompensas deslumbrantes para os que estiverem dispostos a fazer os sacrifícios necessários — e a necessidade de alguns sacrifícios é real. Para que essa união aconteça, cada cônjuge precisa se dispor a ceder e mudar. O marido deve se dedicar para se tornar no que a esposa precisa que ele seja e vice-versa. Os casamentos mais fortes e felizes são edificados nesse tipo de amor altruísta. Onde obter esse amor? Somente comigo.

Imagine seu casamento como um triângulo em que cada um de vocês esteja em um dos vértices da base e Eu ocupe o terceiro, no ápice. À medida que sobem a lateral do triângulo vão se aproximando de Mim, a fonte do amor e, conseqüentemente, um do outro. Para terem mais amor e intimidade entre vocês, devem subir para mais perto de Mim.

Quanto mais perto de Mim estiverem, mais amor terão para dividir com os outros. E quanto mais amor repartirem, mais as pessoas se achegarão a vocês e a Mim. As primeiras serão as do seu círculo mais íntimo — seus filhos e outros familiares. Depois, o efeito se ampliará. Como Eu disse, o casamento é um relacionamento maravilhoso com recompensas deslumbrantes, a ponto de os sacrifícios deixarem de ser sacrifícios.

EDUCAR PELO EXEMPLO

Criar filhos nunca foi fácil, mas todos os pais têm uma grande vantagem inicial: as crianças os amam e admiram mais do que a qualquer outra pessoa no mundo. Essa é uma parte importante na visão geral, porque, se por um lado, os filhos são presentes do Céu, por outro, são uma obra em andamento. O trabalho dos pais é ajudá-los a se tornarem adultos responsáveis que tenham amor pelos outros.

O amor e respeito que seus filhos sentem por vocês são inatos, mas não estáticos. Aumentam ou diminuem a cada dia, conforme a sua interação com eles. Não traiam a confiança deles. Dêem um exemplo que eles terão orgulho de seguir.

Se quiserem que seus filhos sejam solidários e tenham interesse sincero pelos outros, precisam ser assim. Se quiserem que sejam altruístas, sejam altruístas. Se quiserem que sejam honestos, dêem o exemplo. Se quiserem que sejam otimistas e vejam possibilidades nas situações, enfrentem os desafios e decepções da vida de forma positiva. Se quiserem que Me amem, respeitem e tenham uma conexão real Comigo, mantenham nosso vínculo forte, passando tempo Comigo, lendo a Minha Palavra e colocando em prática o que ela diz. Se quiserem que tenham corações agradecidos, dêem graças a Mim e louvem-Me pela Minha bondade constantemente.

Se derem o exemplo certo para seus filhos nos seus anos de formação, esses laços de amor e respeito serão inquebrantáveis, não importa o que aconteça a eles ou a vocês. E eles se tornarão adultos que darão orgulho a vocês e a Mim. Então, quando vocês voltarem para junto de Mim, direi a cada um: “Bem está, pai (ou mãe), bom (ou boa) e fiel!” (Mateus 25:21, parafraseado).

COMECE DO JEITO CERTO

A melhor maneira de ajudar a pessoa amada a começar bem o dia é amando-a logo cedo. Você pode achar que é mais fácil falar do que fazer, pois, afinal, você também estará acordando! Mas se orar pedindo mais ânimo e experimentar, acho que vai ter uma agradável surpresa. Se der amor, vai receber amor!

Não tomem o café da manhã juntos em silêncio olhando para o prato, lendo o jornal ou o rótulo do pote de manteiga. Contem as bênçãos juntos. Agradeçam-Me pelas maravilhas que têm certeza que farei por vocês naquele dia em resposta às suas orações e porque os amo. Leiam juntos um trecho da Bíblia. Orem um pelo outro e pelas diferentes situações que enfrentarão no dia, reivindicando uma promessa da Minha Palavra para cada vitória a ser conquistada.

Abasteçam-se com o Meu Espírito! Eu sou amor e luz; Minha força é infalível e tudo Me é possível. Antes de mais nada, encham o coração com o Meu Espírito e, tanto vocês como os seus amados estarão prontos para qualquer desafio que venham a enfrentar naquele dia.

Aqueles poucos minutos juntos pela manhã também são uma ótima ocasião para um incentivar o outro. Elogie a sua esposa. Diga ao seu filho que tem certeza que ele vai ter um dia ótimo na escola. Despeçam-se com um abraço ou um beijo que diga: "Mal posso esperar para estarmos juntos de novo!".

Comecem o dia com amor e ele os conduzirá pelo resto do dia.

INCLUAM-ME

Se quiserem uma família e uma vida em família mais felizes, façam o seguinte: incluam-Me em tudo que fizerem. Não Me refiro a uma religiosidade seca, formal e sombria — nem pensem nisso! Vocês podem ficar surpresos ao verem como vai ser divertido! Os benefícios de Me incluir na sua vida são numerosos demais para Eu relacionar aqui, mas vou citar três.

Primeiro: Tenho mil e uma idéias. O Meu Pai e Eu criamos o mundo juntos. Foi o primeiro projeto em família que já existiu, por assim dizer. Vocês têm de admitir que fizemos coisas incríveis! Se criamos tudo para vocês e queremos que desfrutem ao máximo, não acha que posso lhes sugerir atividades bem melhores que ficarem sentados como mortos em frente a um aparelho de televisão?

Segundo: Eu entendo. Posso Me identificar com cada geração e, melhor do que ninguém, sei como unir as gerações e *mantê-las* unidas. Lembre-se de que faço isso há muito tempo. Já ajudei outras pessoas a passar pelas mesmas situações que vocês estão vivenciando. Por isso, tão logo começarem os problemas em casa, consultem-Me.

Terceiro: Mais amor. Não é amor o que você mais quer para a sua família? Eu *sou* amor, o espírito de amor e, portanto, onde estou, há amor. A Bíblia diz que na Minha presença há muita alegria e delícias perpétuas à Minha direita (Salmo 16:11). Tenho muito amor para dar a você e aos outros, mais do que você poderia imaginar e muito mais do que conseguiria conter. Está a seu dispor o tempo todo. Quando quiser, é só pedir.

Estou às suas ordens. Basta dizer: "Jesus, obrigado por fazer parte da nossa família, por ser o chefe da nossa família. Esteja conosco em tudo o que fizermos."

NO TRABALHO

UMA EQUIPE VENCEDORA

O que aconteceria se cada atleta de um time sempre quisesse marcar o gol e não passasse a bola para o outro? O time seria um fracasso. Equipes vencedoras são formadas por pessoas com espírito de equipe, não tentando ser a estrela. Os jogadores respeitam o técnico, os companheiros e reconhecem que todos são importantes. Procuram se incentivarem uns aos outros, expressando confiança na capacidade de cada um e da equipe.

Um bom chefe, como o técnico de uma equipe vencedora, é capaz de transformar um grupo de pessoas com diferentes habilidades e personalidades em uma unidade coesa e efetiva. Sabe desenvolver os talentos dos seus colaboradores e inspirá-los a fazer o melhor que podem cada dia. Entende a capacidade e os limites de cada um e os coloca nas posições em que podem render mais. Ele conquista o respeito dos atletas pelo respeito que demonstra a cada um deles, não só aos astros do time. Ele inspira o espírito e a confiança da equipe. Quando o time conquista uma vitória, ele se assegura de que todos partilham da glória e das recompensas.

A competição lá fora é feroz. Se vocês não trabalharem em equipe, a concorrência vai vencer, mas se aprenderem a trabalhar juntos, compartilharão a vitória e poderão desfrutar das recompensas juntos.

ESTRESSE PASSIVO

Algumas pessoas conseguem trabalhar bem sob pressão por um tempo. Outras são simplesmente o contrário, param de funcionar. As pessoas que gostam da adrenalina gerada por um ambiente de tensão constituem uma minoria.

Se você for alguém cheio de energia, precisa entender que o seu ritmo e agressividade afetam muito os outros, principalmente se tiver um papel de liderança. Até mesmo o chamado estresse passivo é prejudicial. Os melhores resultados são produzidos em um ambiente calmo e estável.

Você já observou que se um elemento de um grupo de pássaros, de ovelhas, de cavalos, ou de bovinos, ficar irrequieto ou arisco, esse estado se espalha rapidamente e dispersa os outros animais? Ocorre algo semelhante no ambiente de trabalho. As pessoas se influenciam mutuamente. Pergunte-se se está afetando as pessoas ao seu redor. Ou melhor, pergunte a Mim. Não só lhe mostrarei o problema, caso exista, mas também o ajudarei a transmitir um espírito calmo e positivo.

MUDANÇA DE CORAÇÃO

As pessoas percebem se você gosta delas ou não. Caso não goste, mesmo que diga e faça todas as coisas "certas", provavelmente haverá atrito no relacionamento. Você deveria tentar se dar bem com todo mundo, é claro, mas se tiver de trabalhar com quem não simpatiza muito, é imprescindível que desenvolva um relacionamento positivo com a pessoa.

Você provavelmente acha que a única maneira de mudar a situação é se os outros mudarem naquele aspecto que o irrita, mas é pouco provável que aconteça, a menos que você, primeiro, mude a sua própria atitude. Talvez pareça impossível, pois com certeza acha justificável a sua visão da situação, mas é aí que *Eu* entro na questão.

Se você quiser mesmo melhorar o seu relacionamento, intervirei assim que Me pedir. Eu o ajudarei a ver cada pessoa "problemática" como Eu vejo, ou seja, com amor e compreensão. Mudanças *ocorrerão*, e começará com uma mudança de coração, do *seu* coração. Eu lhe darei apreço sincero pela pessoa, o que mudará completamente o seu relacionamento com ela. Ao perceber a sua atitude positiva, ela passará a vê-lo com outros olhos. Se não acredita, experimente e comprove por si mesmo!

JULGUE CORRETAMENTE

A vida é uma seqüência de pequenos e grandes julgamentos. “Será que o meu colega está dizendo a verdade?” “Será que devo acreditar nessa propaganda?” Quase todos os dias, você tem de julgar alguma situação, e as suas opiniões e decisões muitas vezes trazem conseqüências para os envolvidos. Os riscos talvez não sejam muito altos nem as decisões tão determinantes, mas o seu julgamento pesa, a exemplo do proferido por um magistrado no sistema judiciário.

Certa vez, disse aos Meus críticos: “Não julgueis segundo a aparência, mas julgai segundo a reta justiça.” (João 7:24). Qual a maneira justa de julgar? Com eqüidade e honestidade, aplicando a regra correta para cada situação e, às vezes, olhando além dos “fatos” para levar em consideração o coração e as verdadeiras intenções da pessoa.

É importante manter-se imparcial e ouvir todas as versões antes de formar um parecer. Quanto mais bem informado você estiver, mais chances terá de julgar corretamente.

Evidentemente, é sempre sensato, até mesmo em assuntos de menor importância, consultar-Me antes de chegar a uma conclusão. Lembre-se que Eu sou o juiz onisciente e onividente que julgará o mundo no final dos tempos, portanto sou bem versado em julgamento justo.

ESPIRITUALMENTE CORRETO

A vida, às vezes, parece injusta. Você olha ao seu redor e vê em posições privilegiadas pessoas que, na sua opinião, não merecem. E se indaga por quê. É uma situação comum na vida profissional. Alguns colegas recebem as melhores tarefas, são promovidos mais rapidamente, usam os melhores equipamentos, são mais inteligentes, ou mais rápidos no serviço. Sem falar nos que têm um bom relacionamento com o chefe. Parece que sempre existe um motivo de inveja.

Se você costuma pensar assim, precisa entender o que de fato acontece e isso depende do seu conceito de sucesso. Se entendesse e realmente acreditasse que não foi colocado no mundo para subir na vida, mas para Me amar e o seu próximo, não ficaria com inveja nem frustrado quando outros parecem se dar bem ou prosperar mais rápido.

Durante o seu trabalho, deve estar sempre se perguntando: "Como posso amar Deus e os outros hoje?" Coloque em prática as respostas que Eu lhe der e obterá o melhor tipo de sucesso. Vai ganhar recompensas eternas e a mesquinhez desse mundo desvanecerá. Você será motivado pelo que é "espiritualmente correto".

Hoje em dia, fala-se muito em ser "politicamente correto", isto é, agir e falar de modo a não ofender as pessoas. Mas ser "espiritualmente correto" vai além e implica demonstrar interesse, ter consideração ou ser abnegado, não por causa das convenções sociais, mas por causa da inspiração que nasce do amor.

PEGUE LEVE

É preciso muita coragem para abrir mão do ego.

Muitas pessoas carregam grandes "fardos" do ego. Na busca de serem bem vistas, acabam, às vezes, menosprezando os outros. É lamentável e não deveria acontecer, principalmente se você ocupa uma posição de prestígio.

Quando as pessoas o têm como modelo, você tem nas mãos uma ótima oportunidade de ajudá-las a liberar o seu potencial. Mas se teimar em mandar em todo mundo e insistir que está sempre com razão, não vai conseguir com que os outros se sintam importantes, capazes ou respeitados. Entende-se que queira tomar as decisões certas e ser bem-sucedido, mas não precisa ser à custa dos outros. Se você constantemente dominar as reuniões da empresa e forçar as suas idéias, vai descobrir que está desestimulando a criatividade e a participação de seus colegas, além de inibir a concretização de suas próprias idéias.

Pegue leve. Largue o ego.

CORRIGIR COM AMOR

Quase todos, em alguma ocasião, se vêem diante da necessidade de corrigir alguém por um erro. Quer seja algo sério, quer não, em geral, é incômodo tanto para quem dá a correção como para quem a recebe. O primeiro se preocupa se o outro vá ficar na defensiva, ressentido ou não aceite o que ele tem a dizer, e o segundo pode muito bem ficar constrangido.

É humilhante ser corrigido. A maioria das pessoas se esforça muito para evitar erros e por isso, no caso de incidentes, principalmente se for algo sério que afete os outros ou se torne público, o autor do erro costuma ficar de orgulho ferido. Se lembrar disso e orar antes de corrigir alguém, poderei lhe mostrar como agir para ser mais fácil a pessoa aceitar o que vai ser dito.

Coloque-se no lugar dela. Como você gostaria de ser corrigido se tivesse errado? Se houver possibilidade de mal-entendidos ou circunstâncias atenuantes, você não gostaria que lhe dessem um voto de confiança ou uma oportunidade de se explicar? Não ficaria agradecido por não o corrigirem na frente dos outros, evitando assim o constrangimento?

Peça-Me para lhe dar as palavras certas e ajudá-lo a aplicar a correção com amor e consideração, e o farei. Dessa forma, haverá maior probabilidade de a pessoa a ser corrigida aprender com o que você disser, reduzindo assim a possibilidade de repetir o erro, que é a meta.

O LÍDER SÁBIO

CRIATIVIDADE

Se você exercer alguma função de liderança, deve incentivar seus companheiros a pensar em formas de melhorar as coisas. Ouvir as idéias dos outros antes de expressar a sua não só os estimula a pensar, mas também ajuda na formação de uma equipe mais feliz e unida, e gera mais progresso.

É claro que nem todas as idéias são boas, mas algumas das melhores propostas surgem de noções que, no início, não eram tão interessantes. A rejeição mata a criatividade. Respeite cada idéia apresentada, mesmo que não seja exatamente a melhor para a ocasião. Nada é mais importante em uma organização que as pessoas que dela fazem parte, e o seu maior potencial reside no pensamento coletivo que são capazes de produzir. Aprenda a incentivá-lo.

"Pensar fora da caixa" é, na realidade, apenas um novo termo para ser criativo. A própria expressão é fruto da criatividade e oferece uma boa ilustração. Incluam-Me na equipe e poderei ajudar todos vocês a pensar não só fora da caixa, mas fora desse mundo!

COMPARAÇÕES NEGATIVAS

Poucas coisas minam a autoconfiança de alguém mais rápido e mais profundamente do que ser comparado negativamente com outros. Ao ouvir frases como "Por que você não segue o exemplo da Márcia?" ou "O Marcelo sempre fez de outro jeito e dava certo", a pessoa só entende que não é boa o bastante.

As suas intenções em fazer a comparação podem ser válidas e talvez você queira motivar as pessoas a melhorar, mas, tipicamente, o resultado é o oposto. A pessoa talvez comece a ficar chateada com aqueles com quem está sendo comparada, ou fique irredutível na sua posição e se recuse a mudar só por orgulho ou para preservar a sua individualidade.

É preciso lembrar que cada pessoa tem um jeito próprio de ser. Mesmo aquelas de formação, origem cultural e vivências similares são diferentes entre si e, portanto, têm maneiras próprias de agir.

Via de regra, é melhor evitar usar pessoas como modelos ao oferecer uma sugestão. Experimente dizer: "Você faz bem esse trabalho, mas me pergunto se já pensou nesta maneira." Ou, "Sei que normalmente você faz assim, mas que tal experimentar uma maneira diferente?"

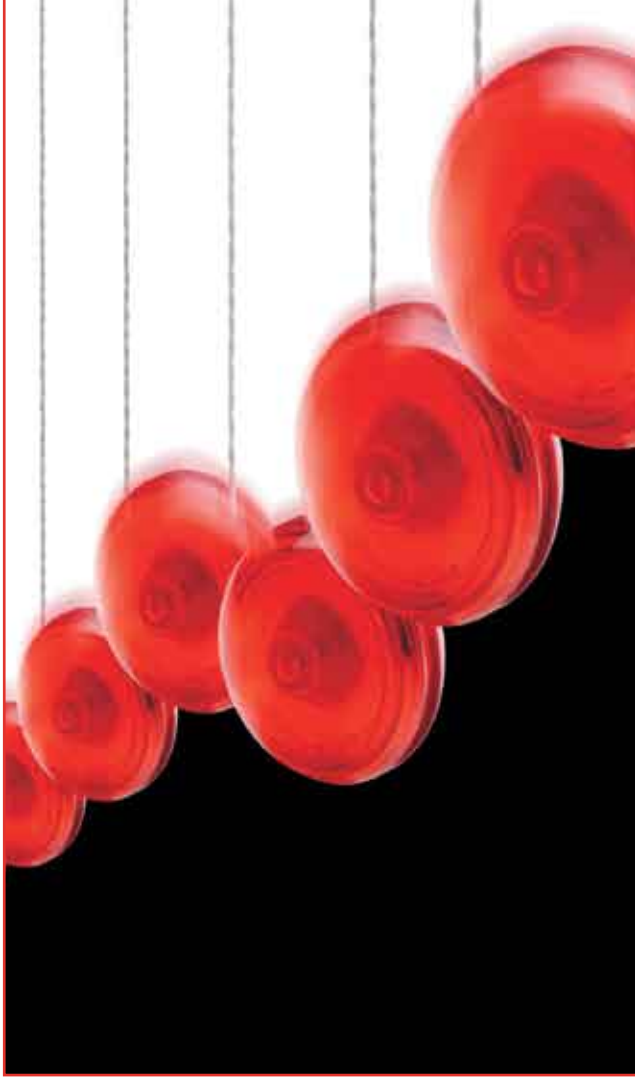

OUVIR A OPINIÃO DOS OUTROS

É natural querer dar a sua opinião e é como as coisas devem ser. Gosto que você Me diga o que gostaria que fosse feito e, muitas vezes, faço o que sugere. Este é um aspecto importante da oração: você faz suas petições ou Me diz o que gostaria e, se Eu concordar, atendo. Pense nisso a próxima vez que alguém quiser expressar o que pensa.

Pense naquele colega de trabalho sempre insatisfeito, que vive reclamando. Se alguém o levar a sério talvez ele ofereça uma boa contribuição. Queixas nunca produzem nada positivo, então obviamente essa atitude não é correta, mas essa pessoa pode estar agindo assim por achar que ninguém lhe dá ouvidos. Enquanto ela estiver descontente, são esses os sentimentos que vai transmitir, mas se você parar para ouvi-la talvez a ajude, a adotar uma postura mais positiva e construtiva. Você e as outras pessoas com quem ela trabalha podem ter uma boa surpresa e descobrir que ela tem boas idéias que poderiam beneficiar a todos.

ESPAÇO PARA CRESCER

Quase todos gostam de um desafio, e a maioria das pessoas gosta de encontrar melhores maneiras de fazer as coisas. Por outro lado, praticamente ninguém gosta de sempre ouvir ordens.

Uma das maneiras mais rápidas e eficazes de conseguir a colaboração das pessoas é incluí-las no processo de tomada de decisão. Quando se sentem parte de algo, geralmente trabalham e produzem mais, e ficam mais felizes. Toda organização precisa de alguém que tome ou aprove as decisões finais, mas o bom líder não é um ditador. Ele consulta as pessoas e respeita suas idéias e opiniões. Pode não concordar e até não deferir a uma proposta, mas pelo menos permite que seus colaboradores expressem a sua opinião.

Se chegar a um ponto em que uma ordem tiver de ser dada, as pessoas cujas idéias são respeitadas e levadas em consideração, e que participam do processo de decisão a aceitarão com mais facilidade.

ELOGIE EM PÚBLICO, CENSURE EM PARTICULAR

Quando um erro se torna público ou afeta os outros, talvez seu autor precise admitir ou pedir desculpas em público, mas não significa que a deva ser corrigido ou se desculpar ali na hora. Normalmente, é melhor esperar para corrigi-la em particular, depois de Me perguntar o que penso da situação.

Lembre-se que a meta não é achar o culpado, mas sim resolver o problema e ajudar a pessoa a não repetir o erro. É natural temer as conseqüências de falhas, mas não deveria haver medo de ser corrigido. "As correções da disciplina são o caminho da vida" (Provérbios 6:23). Elas ajudam no aprendizado e no crescimento. Portanto, se forem justificadas e ministradas da maneira certa, são um favor para quem as recebe.

Para a correção ter o efeito desejado, também é importante expressar fé na pessoa que errou e lhe garantir que você ainda a respeita e sabe que, no futuro, elas terão um desempenho melhor. Termine a conversa num tom positivo que dê esperança ao ouvinte. É claro que será mais fácil para a pessoa acreditar no encorajamento dado se você já tiver demonstrado fé nela antes. Portanto, lance o alicerce para quando se fizer necessária uma correção, criando o hábito de ver as qualidades das pessoas e dizendo que as admira por esses pontos fortes. Quem sabe? Esse elogio em público talvez seja exatamente o que alguém precisa para parar de cometer tantos erros!

SEGUNDAS CHANCES

É humilhante e desanimador cometer erros, principalmente quando afetam os outros. Normalmente, as pessoas se arrependem ao ver que prejudicaram os demais e querem acertar as coisas e se corrigir. E é quando, mais do que nunca, que precisam sentir a confiança dos outros e saber que alguém tem fé nelas. Lembre-se disso da próxima vez que alguém da sua convivência cometer um erro. Se estiver ao seu alcance, procure uma maneira de lhe dar outra chance.

É difícil ter uma reação positiva e não fazer as pessoas se sentirem mal quando erram, mas se parar e Me pedir ajuda, Eu o auxiliarei a ter uma abordagem mais solidária. Se a pessoa realmente se arrepender do erro e quiser se corrigir, conceder-lhe outra chance é um sinal de força, não de fraqueza.

Muitas vezes, o sucesso ou o fracasso de alguém reflete a fé que lhe é demonstrada. Com freqüência, a pessoa que percebe haver em relação a ela uma expectativa de fracasso não desenvolve todo o seu potencial. Pensa: *De que adianta? Todos já contam com a minha derrota!* Mas se você demonstrar fé, inclusive ignorando os pontos fracos da pessoa e perdoando seus erros, vai incentivá-la a melhorar e se superar. Ela vai querer viver à altura da fé que lhe for demonstrada.

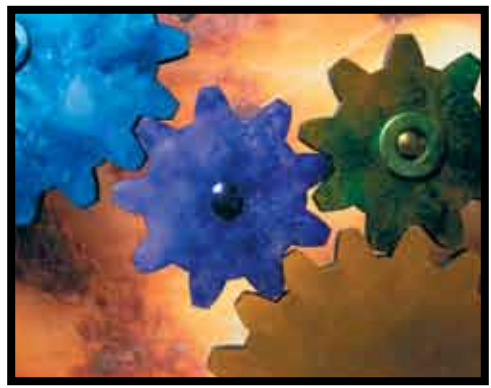

REVELAR O QUE HÁ DE MELHOR

TESOUROS OCULTOS

Todo mundo possui beleza interior, um toque divino. Em algumas pessoas, isso não é facilmente perceptível à primeira vista, mas não significa que não exista. Os tesouros existem em todos e em tudo. Portanto, não se deixe enganar pelas aparências.

Considere o geodo, por exemplo. Por fora é apenas uma rocha, às vezes até grande, mas uma rocha, normalmente entre outras em algum lugar ermo. Na verdade, esse nome deriva da palavra grega *geoides*, que significa semelhante à terra. Um geodo se parece com o resto do solo onde se encontra, mas quem entende da arte reconhecem que não é uma rocha qualquer. Os geólogos e os garimpeiros sabem que dentro dessa pedra se encontra uma maravilha da natureza e que, depois de cuidadosamente bipartida, exibirá surpreendente beleza.

O especialista sabe dividir a pedra ao meio para revelar os deslumbrantes cristais no seu interior, como, por exemplo, os da ametista violeta. Muitas vezes ele não sabe o que encontrará, mas com grande expectativa e esmero faz seu trabalho, e é o primeiro a ver a maravilha ali guardada.

O que você acha de procurar a beleza nas pessoas hoje? Talvez dê algum trabalho ir além da superfície rochosa, mas você nem imagina a beleza que desvelará!

ELOGIAR FAZ MARAVILHAS

O louvor é um poder espiritual que fortalece e anima. Ao Me louvar, você libera o Meu poder para agir em seu favor. Ao elogiar as pessoas, anima e fortalece seus espíritos. Elogiar faz maravilhas!

Da mesma forma que seus louvores a Mim nos aproximam, quando você louva e demonstra valorizar as pessoas ao seu redor, vocês ficam mais unidos. Os elogios ajudam as pessoas a se sentir amadas, importantes e reconhecidas.

Quando você percebe algo positivo em alguém, é provável que seja porque lhe dei esse pensamento para que você diga isso para essa pessoa! Elogie a pessoa ou o seu trabalho. Mesmo que já tenha dito várias vezes, repita. Não se preocupe que a pessoa possa se cansar de ouvir, porque quase ninguém se cansa de ser elogiado.

Os elogios não têm de ser por coisas vultosas. Na verdade, é bom se concentrar nas coisas pequenas, porque tipicamente são as que muitas vezes ninguém nota. Caso você ache que não é observador o suficiente ou que não sabe o que dizer, pergunte-Me e lhe direi. Não seja tímido nem orgulhoso demais.

Todo o mundo precisa se sentir valorizado. Quando você demonstra apreço liberalmente, torna-se um canal por meio do Meu para alguém. Ore para ter o dom do apreço e depois ponha-se a agir e forme o hábito de demonstrar apreço sincero a cada oportunidade.

Outra coisa maravilhosa sobre demonstrar apreço é que quanto mais o fizer, mais feliz se sentirá, porque implica em reconhecer as suas bênçãos. E isso o deixará ainda mais agradecido e feliz. Você vai ficar encantado com o círculo positivo que o louvor inicia!

PROCURE VER O BEM

É preciso ter o dom da fé e do otimismo para conseguir enxergar além das falhas passadas de alguém e ver o que a pessoa pode vir a ser. Muito mais pessoas poderiam ter esse dom se apenas Me pedissem.

Quanto mais você procurar ver o bem nos outros, mais encontrará boas qualidades. É como dizem: "Diga que ele é maravilhoso e ele se tornará maravilhoso. Diga que ela é linda e ela será linda." Uma atitude positiva que demonstre fé na pessoa provavelmente a estimulará a viver à altura da sua expectativa.

Concentrar-se em um mau hábito ou característica ruim de alguém fará com que, aos poucos, o defeito ganhe uma importância tão grande que não lhe permitirá ver nenhum aspecto positivo da pessoa. Mas o reverso também é verdadeiro: se puder se ater a algo positivo na pessoa, mesmo que seja uma única virtude, descobrirá nela outras coisas boas.

Talvez a pessoa tenha vinte defeitos para cada virtude, mas o fato é que todos têm algumas boas qualidades. Se não conseguir pensar em nenhuma de bate-pronto, continue procurando. Encontre algo digno de louvor, por menor ou mais insignificante que pareça em comparação com os defeitos da pessoa. Se realmente não conseguir, peça-Me ou a alguém para ajudá-lo a encontrar algo de bom na pessoa em questão. Decida que vai valorizar essa boa qualidade e conseguirá revelar o que há de melhor na pessoa. Não demorará muito e o número de qualidades excederá as características ruins e você terá um relacionamento mais positivo e frutífero com ela.

Depois que encontrar o bem em alguém, será mais fácil aplicar isso aos outros. É contagiante. Logo, os outros passarão a considerá-lo uma pessoa feliz, positiva e de agradável convivência.

DÁ PARA EXPANDIR

É preciso desafios, metas e objetivos para haver melhorias e progressos em qualquer área. As pessoas podem se superar e você pode ajudá-las nesse processo.

Muitos ficam tão desanimados com seus erros e defeitos que baixam os olhos e desistem de tentar. Quando agem assim, é quase certo que não vão chegar aonde poderiam. Mas quando surge alguém que demonstra fé em sua capacidade e lhes diz que não deveriam se prender às falhas do passado, há inspiração para tentar de novo.

É como ajudar um bebê a dar os primeiros passos. Você sabe que ele sofrerá muitos tombos até conseguir andar, mas porque tem certeza de que, em um futuro próximo, o objetivo será alcançado, você o incentiva. Você faz comentários positivos que aumentam a confiança da criança, para que ela continue tentando. Quando a dificuldade parecer ser grande demais, você o ajudará e estará de prontidão para levantá-lo quando ele cair.

Tudo se resume em amor. Se amar as pessoas, vai lhes dar toda a ajuda e incentivo que precisarem para vencer.

EDIFICANDO A CONFIANÇA

Todos precisam se sentir capazes e seguros de que têm algo a oferecer. Juntos, Eu e você podemos ajudar os outros a adquirir essa confiança.

Edificar a autoconfiança é como construir uma estrutura de grande porte. É preciso um alicerce sólido, tempo, paciência e vários tipos de materiais: reconhecimento, ânimo, apreço, aceitação, admiração, confiança, oração e, acima de tudo, amor.

Tenha em mãos uma grande quantidade desses materiais e use-os sempre que surgir a necessidade. Quando vir algo louvável, elogie. Quando alguém fizer um bom trabalho, reconheça. Quando alguém lhe prestar um serviço, demonstre apreço. Quando vir uma pessoa às voltas com uma tarefa nova ou difícil, expresse fé. Quando perceber que alguém está se mantendo afastado, inclua a pessoa de uma maneira positiva.

Construa com cuidado, porque assim como o êxito é essencial na construção da autoconfiança, nada a derruba tão rápida e completamente quanto o fracasso. Adapte suas expectativas às necessidades e capacidades de cada um, e elogie a pessoa quando ela se sair bem. Não pressione sua equipe nem tenha pressa para colher grandes resultados. Peça-Me para lhe mostrar como você pode ajudar e também para Eu continuar a operar na vida da pessoa como só Eu posso fazer.

UM PASSO A MAIS

VIVER SEGUNDO O PRECEITO ÁUREO

Certa vez, Eu disse aos Meus seguidores que deveriam fazer aos outros o gostariam que estes lhes fizessem (Mateus 7:12). Muitos problemas seriam resolvidos, se as pessoas seguissem essa simples regra. Essa não só é a conduta correta, mas também a mais inteligente, pois você recebe em troca mais amor e outros benefícios, mesmo que, no princípio, você se sinta prejudicado. Quem edifica sua vida e caráter segundo o preceito de tratar os outros como quer ser tratado, inevitavelmente colherá respeito e amabilidade. Mas cabe a você dar o primeiro passo.

Todos os dias, você tem oportunidades de ser generoso e tem de escolher entre fazer o que beneficia a si próprio e o que é bom para os outros. Às vezes, é difícil fazer o que é certo, principalmente se estiver lidando com alguém que não agiu bem com você. Talvez ache que as pessoas não mereçam ser tratadas com amor e gentileza, que não são dignas do sacrifício. Mas Eu não disse "faça aos outros como o fizeram a você". Meu código de vida está muito além da percepção normal de justiça. Quero que você viva num plano superior. Qualquer um pode ser gentil com os que o tratam com gentileza, mas o que consegue tratar bem os que o tratam *mal* é verdadeiramente nobre e será mais abençoado por Mim.

O BOM OUVINTE

Saber ouvir é uma das qualidades mais importantes da boa comunicação. As pessoas gostam de quem, no seu entender, gosta delas e as respeita o suficiente para ouvir atentamente seja o que for que tenham a dizer — seus altos e baixos, alegrias e problemas. Muitas vezes, não estão interessadas em conselhos ou opiniões, só querem desabafar e ter a satisfação de saber que alguém as entende e sente empatia por elas. Sentem que serem ouvidas é uma importante forma de reconhecimento.

Estas são algumas dicas sobre como ser um bom ouvinte:

— Dê toda a sua atenção a quem fala. Olhe a pessoa nos olhos e evite fazer ou olhar para outras coisas enquanto ela estiver falando.

— Não apenas escute o que está sendo dito. Vá além e observe a linguagem corporal da pessoa.

— Mostre que entende ou que está atento, balançando a cabeça ou dizendo coisas como "interessante", ou "entendo".

— Faça perguntas que incentivem a pessoa a se abrir mais.

— Se precisar, peça esclarecimentos.

— Não interrompa. Assegure-se de que a pessoa terminou de falar antes de fazer comentários ou dar o seu ponto de vista. Se não tiver certeza se ela já concluiu, pergunte.

— Evite comentários como "Acho que você deveria…", ou "Se eu fosse você…", a menos que a pessoa especificamente lhe peça um conselho.

Se você se provar um bom ouvinte existe maior probabilidade de os outros retribuírem o favor quando você precisar de alguém que o escute.

DOE-SE COMO EU ME DOEI

Há muito tempo, Eu disse: "Ninguém tem maior amor do que este, de dar alguém a própria vida pelos seus amigos." (João 15:13). Você provavelmente relaciona isso ao sacrifício máximo em que alguém morre para salvar outra pessoa e, de fato, esse é o ato de amor mais abnegado que pode ser praticado. Entretanto, no seu dia-a-dia surgem outras oportunidades de "dar a vida", no sentido de deixar o que gostaria de fazer ou lhe agradaria mais, em favor de outra pessoa.

Aproveite cada oportunidade para se doar, de todas as maneiras, onde e quando possível. Dê um olhar que transmita consideração e um sorriso amigo. Ouça o que as pessoas têm a dizer. Ajude. Seja gentil. Faça uma oração em silêncio. Diga uma palavra animadora. Dê um passo a mais para ajudar alguém. Auxilie um irmão a se reerguer. Dê o Meu amor às pessoas.

Dê quando for difícil, até doer. Dê o seu tempo; dê liberalmente, sem esperar retorno. Tenha paciência quando se sentir frustrado com alguém, compaixão quando a pessoa precisar de compreensão. Dê um abraço em quem precisar de consolo. Seja os Meus braços, Minhas mãos e Minha boca para que Eu possa amar os outros através de você. Ame sem parcialidade. Ame o que é difícil de amar. Deixe o seu amor pelas pessoas sobrelevar seus erros e defeitos, sempre acreditando no melhor, sem perder a esperança nelas. Ame sempre, em todos os aspectos, para que as pessoas também possam vir a conhecer o grande amor que tenho por elas.

"Dai, e dar-se-vos-á. Pois com a mesma medida com que medirdes vos medirão também." (Lucas 6:38).

MILAGRE DE AMOR

Peço aos Meus filhos — àqueles que Me receberam em seus corações — um milagre. Peço que tenham amor que estende a mão, amor abnegado. É típica da natureza humana a busca da autopreservação, dos próprios interesses e da satisfação própria. É inerente ao ser humano dar prioridade às suas próprias necessidades, relegando às dos demais. Mas quando se trata de amar, os Meus filhos têm uma grande vantagem, porque já rompi os circuitos naturais e transformei suas mentes e corações para fazerem Minha vontade: amar os outros.

Disse aos Meus primeiros seguidores, "Nisto conhecerão todos que sois Meus discípulos, se vos amardes uns aos outros." (João 13:35). E se naquela época, o amor que eles tinham uns pelos outros chamou a atenção do mundo, imagine o seu efeito nos dias de hoje em que as pessoas estão tão preocupadas com seus próprios interesses. A maioria não considera se dedicar aos outros. Mas essa falta de amor ajuda para que a luz dos Meus filhos reluza ainda mais forte! Cada vez que você coloca o Meu amor em ação, torna-se um pouco mais parecido Comigo, e as pessoas percebem mais a Minha natureza. Fica impossível negarem que tal amor é sobrenatural, e querem saber como elas também podem ter esse amor.

Sei que esse tipo de amor está muito além da sua capacidade. Se tentar por conta própria, só vai se desgastar, desanimar e ficar frustrado. Eu sou a fonte do amor. Eu *sou* o amor e você pode ter de uma porção muito maior do Meu Espírito! "Pedi, e dar-se-vos-á" (Mateus 7:7). Se orar para ter o amor que precisa e estiver disposto a traduzi-lo em ações, derramarei o Meu amor copiosamente sobre você, e saberá que está vivenciando um milagre!

INVISTA NO QUE É MELHOR

Alguns de vocês são muito generosos e logo querem ajudar alguém em necessidade. Ser atencioso e compassivo é louvável, mas também é importante ser sensato. Não se desdobre a ponto de negligenciar suas principais responsabilidades ou se sentir esgotado e querer desistir. Pode evitar essa cilada se tomar cuidado e agir em oração antes de assumir compromissos.

O seu tempo e recursos são limitados, então precisa investi-los com sabedoria. Quando vir uma situação de carência que poderia se tornar um projeto dispendioso ou demorado, consulte-Me para conhecer a Minha perspectiva antes de se comprometer a participar. Você precisa da Minha ajuda para ter a visão certa, caso contrário, não vai ser tão eficaz quanto poderia. Talvez se envolva bastante em um projeto, mas, depois, encontre uma situação de maior carência bem próxima de você. Ou se estiver andando com o "tanque vazio", não vai chegar a lugar nenhum, muito menos ajudar alguém.

É sempre importante lembrar que, existem ocasiões nas quais, apesar de que você talvez pudesse ajudar alguém em dificuldades, Eu saiba que o melhor seria essa pessoa se apegar apenas a *Mim*. Ou é possível que Eu saiba de mais alguém com mais condições de ajudar. Às vezes, é difícil aceitar esse tipo de conselho, mas em certas situações o melhor é recuar e limitar o seu envolvimento a orar por quem estiver passando pelo problema.

Reconhecer uma necessidade é apenas um indicador do que Eu *talvez* queira que você faça. Consulte-Me antes de se envolver. É possível que Eu tenha um plano melhor.

EVITAR ERROS COMUNS

PALAVRAS MÁGICAS

"Desculpe-me" pode pôr um fim a praticamente qualquer discussão ou problema entre as pessoas. Você talvez sinta que tenha a razão, mas se puder ao menos pedir desculpas por ter discutido e permitido um mal-estar entre você e a outra pessoa, terá tomado o caminho da reconciliação. E quanto mais rápido se desculpar, melhor.

Nem sempre é fácil. Ao contrário da opinião de muitos, é preciso ser forte e ter interesse sincero pelos outros para admitir um erro. Não estou falando sobre a pessoa sem convicção que vive se desculpando por tudo que faz, pois isso *é* um sinal de fraqueza de caráter. Mas ter bom senso suficiente para reconhecer um erro, admitir tê-lo cometido e se desculpar é, a Meu ver, um sinal de força.

Existe, entretanto, uma pequena palavra capaz de roubar a mágica de "desculpe-me": "mas". Dar seqüência ao seu pedido de perdão com ela significa que você está determinado a continuar defendendo seu ponto de vista até a outra pessoa se convencer dele. *Não* é assim que se resolvem divergências! É preciso ter humildade para pedir desculpas e se o fizer de coração, vai fazer maravilhas!

TRÊS CATEGORIAS NA VIDA

Aparentemente, o sarcasmo, o cinismo e o menosprezo pelas pessoas se tornaram esportes globais. Por alguma razão, tratar mal os outros passou a ser aceitável. Mas para Mim, quem age assim é "lanterninha" no campeonato da vida. Essas pessoas tipicamente pensam que vão ser admiradas pela sua perspicácia ou por constranger os outros, mas um dia vão receber de volta toda a dor que causam.

Outra categoria muito próxima dessa é a dos fofoqueiros, gente que adora falar dos outros e "dizer a verdade". Seus integrantes muitas vezes cobrem suas más obras com um véu de "sinceridade". Logicamente, é importante ser sincero, mas quando é feito *dissimuladamente* para ofender os outros, é ruim. Nesse caso também, os participantes acham que estão levando vantagem, mas em longo prazo vão ter o efeito contrário.

Caso você se encaixe em alguma dessas categorias, não se desespere. Peça-Me para ajudá-lo a mudar. Entre na "liga profissional" da vida, jogando com aqueles que nem consideram se rebaixar às fofocas e outras mesquinharias.

Para começar a vencer hoje mesmo, siga esta simples regrinha: "Se não lhe vier nada positivo à cabeça, fique calado". Por um tempo, talvez você passe a falar bem menos do que o costumeiro, mas quando tiver algo a dizer, suas palavras vão revelar um vencedor!

A IRA É UM PERIGO

O Meu apóstolo, Paulo, citou os Salmos quando escreveu: “Irai-vos, e não pequeis”. E completou: “Não se ponha o sol sobre a vossa ira” (Salmo 4:4; Efésios 4:26b). Ele entendia que a ira faz parte da natureza humana e, mesmo sendo possível se irar *sem* pecar, a distância entre a fúria e o pecado é muito pequena. A ira é uma emoção perigosa que pode causar danos incalculáveis e deve ser evitada.

Não é pecado irar-se contra injustiças e contra o mal, mas, na maioria dos casos, esse sentimento intenso não provém de intenções tão nobres e altruístas, e se não for reprimido a tempo, leva ao pecado, cujo resultado é a morte espiritual (Romanos 6:20–21). A ira lhe rouba o Meu Espírito vivificador, mata a sua felicidade e paz de espírito, e envenena suas amizades. Quando não nascida de uma indignação justa, é incapaz de produzir qualquer tipo de bom fruto.

Não deixe o sol se pôr sobre a sua ira. Pare ao final de cada dia para avaliar tudo o que aconteceu. Desfaça-se da ira ou de qualquer outra emoção negativa que porventura tenha no coração. Deixe-as para lá! Ore pedindo-Me para afastar esses sentimentos, e o farei. Depois, peça desculpas e procure remediar a situação com a pessoa com quem você se irou.

ESCLAREÇA AS COISAS

Se acha que alguém ficou com a impressão errada ou com dúvidas quanto a algo que você disse ou fez, converse com ela a esse respeito. Esclareça os mal-entendidos antes de se tornarem algo pior, como, por exemplo, uma desavença ou um ressentimento. Caso o mal-entendido tenha ocorrido mesmo, tanto você quanto a pessoa ficarão felizes por esclarecer a situação; caso não tenha ocorrido, a outra pessoa vai ficar satisfeita pela sua consideração em tentar esclarecer.

Trazer as coisas à luz em um espírito humilde quase sempre une mais as pessoas. Talvez não resolva o problema do momento, mas vai gerar respeito e mais compreensão, o que contribuirá para soluções e êxitos no futuro.

É claro que, para ter o efeito desejado, você precisa estar disposto a ouvir o que a outra pessoa tem a dizer, mesmo que doa ou por mais que você discorde. Perceber que você está disposto a ouvir, ser razoável e pedir desculpa pela sua parcela de culpa na situação a estimulará a agir da mesma forma.

LARGUE O RESSENTIMENTO

Ficar ressentido não ajuda ninguém. Além de afetar negativamente todos os envolvidos, quanto mais antigo for, mais prejudicial se torna. Mas a boa notícia é que nunca é tarde demais para endireitar as coisas.

Mesmo que não seja sempre o que parece, a maioria das pessoas não quer passar a vida ofendendo os outros. Os ressentimentos costumam derivar de equívocos. É uma pena que as pessoas se afastem umas das outras por meses ou anos por conta de algo que poderia ter sido resolvido rapidamente com um pouco mais de amor e compreensão por parte de todos os envolvidos.

É preciso grandeza de alma para ter humildade e ser o primeiro a abrir mão de uma mágoa. Primeiro, humilhe-se diante de Mim e peça-Me para retirar a ferida, levando-o ao ponto de perdoar a outra pessoa de coração. Faça isso e não só atenderei à sua oração, mas também lhe darei a graça necessária para se humilhar e pedir perdão à outra pessoa por ter abrigado sentimentos ruins contra ela.

SOBRE INTERRUPÇÕES

São muitas as pessoas que sempre acham que têm algo melhor a dizer do que a outra com quem estão conversando, isto é, para a qual estão falando.

Interromper a fala de alguém é um sintoma da falta de educação prevalente no mundo hoje. As pessoas estão cada vez mais egocêntricas e uma das principais manifestações dessa atitude é a maneira como costumam interromper os outros. Quase todos acham que o que têm a dizer é mais importante e sensato. Acho que a maioria das pessoas ficaria com vergonha se ouvisse o que diz!

Mas você pode ser um agente de mudanças, alguém que não interrompe. Além de conquistar a admiração e o apreço de praticamente todos com quem conseguir conversar sem interromper, provavelmente vai aprender algumas coisas e evitar mal-entendidos.

"Quem responde antes de ouvir mostra que é tolo e passa vergonha." (Provérbios 18:13 — A Bíblia na Linguagem de Hoje). Muitas vezes, é o que acontece àqueles que vivem interrompendo os outros: tiram conclusões precipitadas e, com isso, mostram que são insensatos — não sábios. A maneira dos sábios de demonstrarem a sua virtude é ouvindo antes de falar.

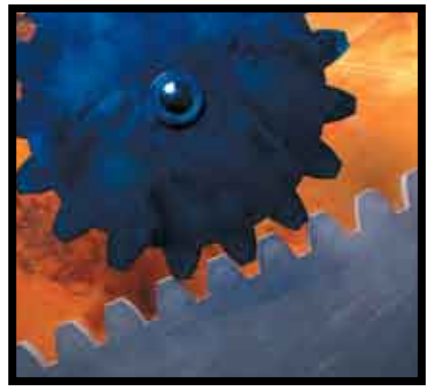

APRENDENDO COM O MESTRE

MEU SEGREDO PARA O SUCESSO

Quando assumi a forma humana fiquei sujeito às mesmas limitações físicas que você tem. Eu só podia estar em um lugar de cada vez e, normalmente, ministrando a um pequeno número de pessoas. Os Meus dias duravam as mesmas vinte e quatro horas, algumas das quais Eu tinha de usar para dormir, comer e fazer todas as atividades necessárias à Minha vida física. Dispunha de pouco tempo para divulgar a Minha mensagem e formar discípulos, e isso com uma força física tão limitada quanto a sua.

Eu tinha as limitações da carne, mas sabia que se passasse tempo orando, em comunhão com o Meu Pai, poderia desencadear uma reação no plano espiritual —onde Ele faz o verdadeiro trabalho— e realizaria muito mais. O Meu Pai tinha que esquematizar as coisas, encaminhar os milagres e *realizá-los*. Devido à Minha conexão com Ele pela oração, Eu podia descarregar Minhas preocupações e pressões, ouvir o que Ele queria que fosse feito e agir para utilizar o Meu limitado tempo e forças da melhor forma. E é o que desejo fazer por você agora.

O segredo para o sucesso na vida, inclusive no relacionamento com as pessoas é aprender a ficar em contato Comigo, sintonizado Comigo, preenchido pelo Meu Espírito, o que você faz dedicando tempo à oração. É simples assim!

DEDIQUE TEMPO ÀS PESSOAS

É fácil até mesmo uma pessoa boa viver limitada ao seu próprio mundinho. Afinal de contas, se considerarmos todas as responsabilidades e trabalhos dos quais ela mal dá conta, não é de admirar que exista tão pouco tempo para se dedicar aos outros.

Eu também tive uma vida bastante ocupada durante a Minha passagem pela Terra, principalmente durante o Meu trabalho com o público. Contava com aproximadamente três anos e meio para realizar a Minha missão, mas mesmo assim Eu passava tempo com as pessoas — inclusive algumas que os outros não consideravam dignas de Mim. Deixei as criancinhas vir a Mim. Conversei com a samaritana junto ao poço. Percebi Zaqueu lá em cima na árvore e pedi para ir jantar em sua casa aquela noite. Também dediquei tempo para encorajar milhares de pessoas individualmente. Eram tantas as conversas que aconteciam quase que todos os dias, que nem foram incluídas nos Evangelhos, mas cada uma delas teve um forte impacto na vida de alguém. Se Eu pude parar para demonstrar um pouco de amor, gentileza e compreensão aos outros, você também pode.

Se demonstrar amor nas pequenas coisas, Eu lhe darei mais do Meu amor, e então terá mais para repartir e do que desfrutar. Verá que dar mais de si não é um sacrifício. Eu — como aqueles a quem você dedicar o seu tempo — mais do que lhe retribuirei na forma de inspiração e outras bênçãos.

TRANSMITA FÉ, NÃO SOBRECARGA

Há certas ocasiões em que suas muitas responsabilidades e sua grande carga de trabalho parecem maiores que sua capacidade. A tendência é trabalhar mais para dar conta de tudo, mas então o seu espírito ocupado vem à tona e bloqueia o Meu Espírito de amor, paz e fé. Esse espírito sobrecarregado desgasta você e pesa nas pessoas com quem convive.

Foi o que aconteceu à Marta — irmã de Maria e Lázaro — durante o Meu ministério na Terra. Quando as visitei, Marta quis fazer tudo certinho para ser a anfitriã perfeita e quase desmoronou com a pressão criada por ela própria. Maria, por sua vez, ficou ali juntinho de Mim, ouvindo e aprendendo com o que Eu tinha a dizer. Eu reconhecia o amor e o interesse sincero de Marta, mas Maria era uma companhia muito melhor. Marta estava sempre tão preocupada em fazer tudo perfeitinho que ficava irritada quando os outros não demonstravam esse mesmo interesse (Lucas 10:38–42).

Quando você teme, preocupa-se e se mostra pressionado, não transmite fé e confiança, apenas pressão, preocupação e sobrecarga. Ninguém precisa disso!

Outros talvez apreciem tudo o que está tentando fazer, muitas vezes em benefício deles, mas geralmente prefeririam vê-lo feliz e descontraído, confiando que está tudo sob o Meu perfeito controle. — E Eu também!

AMOR OU HIPOCRISIA?

Quando você demonstra amor e consideração pelas pessoas com as quais não tem muita afinidade ou acha que não merecem, está demonstrando o *Meu* amor, o qual supera o amor humano. Na verdade, é uma manifestação ainda maior do Meu amor do que quando se trata de pessoas das quais é mais chegado. Isso não é hipocrisia nem falsidade. Pelo contrário, é o cumprimento do Meu mandamento de amar o seu próximo como a si mesmo, é agir segundo a Minha Palavra, permitir-Me operar em você e incitá-lo às boas coisas.

Não *gostar* de alguém em particular não deve impedi-lo de *amar* essa pessoa com o *Meu* amor. Ninguém é ruim demais para Mim nem está fora do alcance do Meu amor, e quero que você ajude a transmitir esse conhecimento a outros. Mesmo que não pense assim a respeito das pessoas, Eu penso. Ao demonstrar amor e compreensão, estará dando o Meu amor verdadeiro.

Quando consegue ser gentil sem parcialidade, torna-se um canal através do qual o Meu amor flui para as pessoas.

Eu não só abençoarei aqueles a quem você demonstrar amor e consideração, mas também abençoarei você. Se persistir em dar o Meu amor, independentemente de como você se sinta, ele voltará para você, fazendo-o se sentir realizado por ser o Meu mensageiro e por fazer a Minha vontade. Se amar liberalmente você receberá mais do Meu amor e colherá os frutos do amor.

OS HUMILDES SÃO MEUS AMIGOS

A pessoa humilde talvez não chegue ao topo da escada social, mas tem mais probabilidade de ter uma vida verdadeiramente bem-sucedida, porque é mais provável que vença no que é realmente importante. É uma força positiva, algo que sempre recompenso. Conquista amor e respeito devido ao seu espírito humilde que transmite amor e respeito pelos demais. Eles vêem que essa pessoa prioriza a felicidade dos outros, e isso os incentiva a agir da mesma forma.

A humildade age ao contrário da natureza humana, a qual quer aparentar mais do que de fato é, gabando-se de suas qualidades, capacidade e realizações. Quem age assim quer se sentir melhor com relação a si próprio e ganhar o respeito dos outros, mas raramente é o que acontece. — Talvez ocorra por um momento, mas o orgulho afasta as pessoas.

Como afirma um provérbio, "A soberba precede a ruína" (Provérbios 16:18). O orgulhoso vive com medo de falhar, ser exposto e humilhado. Mas o humilde não tem o que temer, porque não pode cair, pois não se elevou.

Os humildes são sempre bem-vindos ao Meu lado. São Meus companheiros e amigos, e quando vierem para junto de Mim no Céu, se sentirão bem à vontade. O Céu foi feito para pessoas assim!

CONTA CONJUNTA

Se alguém lhe dissesse: "Você acabou de ganhar um milhão de dólares! O dinheiro vai estar na sua conta hoje!" Você não caberia em si de contente! Ficaria tão feliz que sairia correndo para contar a todos e depois planejaria como gastar o dinheiro. Pensaria em todo o conforto e prazeres que lhe proporcionaria e também em usar parte dele para ajudar os demais.

Você sabia que tem muito mais do que isso a seu dispor? Quando Me recebeu como Salvador, acrescentei o seu nome à Minha conta no Banco do Céu. Agora, o que é Meu pertence também a você! Você tem acesso ilimitado aos recursos espirituais que poderiam melhorar a sua vida em todos os sentidos — mais do que o suficiente para você e para os outros, não importa quanto dê — e essa é a questão. "De graça recebestes, de graça dai." (Mateus 10:8). Como irá obter essas bênçãos? — Retirando-as da nossa conta no Banco do Céu. Busque-Me em oração para poder extrair o amor, a paz, a provisão, a satisfação, as soluções e muito, muito mais que lhe ofereço. Depois, passe para os outros. Essa é a melhor maneira de conquistar e manter amigos: dando a eles as verdadeiras riquezas, dádivas celestiais eternas.

POSFÁCIO

Se você ainda não vivenciou o tipo de amor expresso nestas mensagens de Jesus, talvez seja porque não O aceitou como Salvador para poder receber Sua dádiva de vida eterna e amor. Jesus espera humildemente que O convide a participar da sua vida. Ele diz: "Eis que estou à porta, e bato. Se alguém ouvir a Minha voz, e abrir a porta, entrarei em sua casa, e com ele cearei, e ele Comigo." (Apocalipse 3:20). Você pode recebê-lO neste momento, orando de coração:

Querido Jesus, obrigado por morrer por mim para que eu tenha a vida eterna. Por favor, perdoe-me por todo mal que fiz e atos desamorosos que cometi. Lave-me de tudo isso e me ajude a melhorar. Preciso que o Seu amor preencha e satisfaça o meu coração. Quero a vida de felicidade divina que Você tem para mim aqui e agora, como também no Céu na vida por vir. Abro a porta do meu coração e peço que entre. Jesus, obrigado por ouvir e atender à minha oração, por me ajudar a compartilhar o Seu amor com os outros e a ser uma força positiva na vida deles. Amém.